

期货通 OEM 使用说明书

目录

1.软件简介	3
1.1 功能概述	3
2.首页	4
2.1 个人中心	5
2.1.1 系统设置	5
2.2 消息中心	7
2.3 期货开户	8
2.4 持仓排行	9
3.行情	13
3.1 查看合约详情、搜索合约、添加自选	13
3.2 自选编辑	14
3.3 期权行情	15
3.4 合约详情	15
3.5 K 线图	17
3.5.1 常用周期设置	18
3.5.2 指标切换	19
3.6 预警	19
3.7 行情特色功能	20
3.7.1 新闻	20
3.7.2 明细	20
3.7.3 关联	21
3.7.4 排行	22
3.7.5 基差	23
3.7.6 简介	24
4.交易	25
4.1 登录交易	25
4.1.1 多账号登录交易	25
4.1.2 指纹、面容 ID 登录交易	25
4.1.3 交易设置	27
4.2 交易下单	28
4.3 交易合约搜索	28
4.4 持仓	28
4.5 银期转账	29
4.6 账单查询	29
4.7 保证金监控中心	29
4.8 修改密码	29
4.9 止盈止损	29
5.资讯	30

1.软件简介

期货通 APP 是同花顺独家研发的一款集行情、交易、资讯与其他各种特色服务为一体的专业级期货平台终端，界面简洁、功能齐全。

1.1 功能概述

行情：包括内盘全行情。

交易：包括止盈止损、三键下单、银期转账、账单查询、密码修改等功能。

资讯：包括热点资讯、7*24 快讯与各版块新闻等模块，并精准推送重要事件。

数据：包括各合约基差分析、主力持仓情况、建仓过程等第一手可视化数据。

2. 首页

不同期货公司会有不同的首页配置，一般会包含个人中心、消息中心、搜索栏、活动通道、九宫格、重要消息快捷通道、热点资讯等。



2.1 个人中心

用户可以在“账号安全”中修改 APP 的登录密码，可以进行 APP 黑白版切换，并且用户可以在个人中心进行系统设置与反馈。



2.1.1 系统设置

用户可以在系统设置中对 K 线与指标进行设置，同时可以进行切换服务器、上传异常数据、

清除缓存及行情、交易页面常亮等操作。

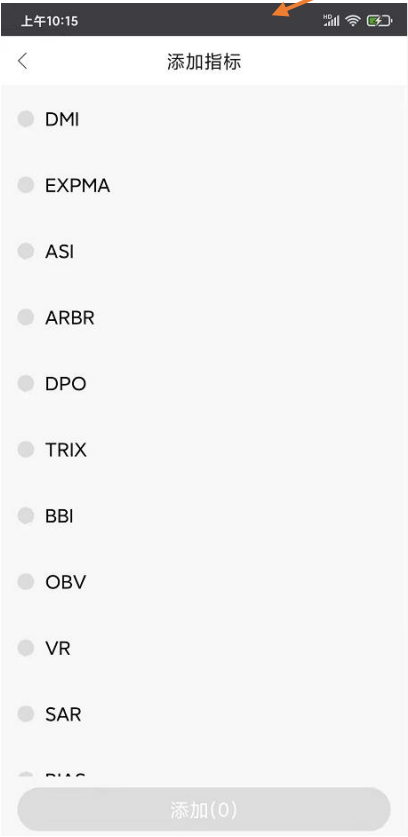

2.2 消息中心

可以在此处查看历史推送 `push`。

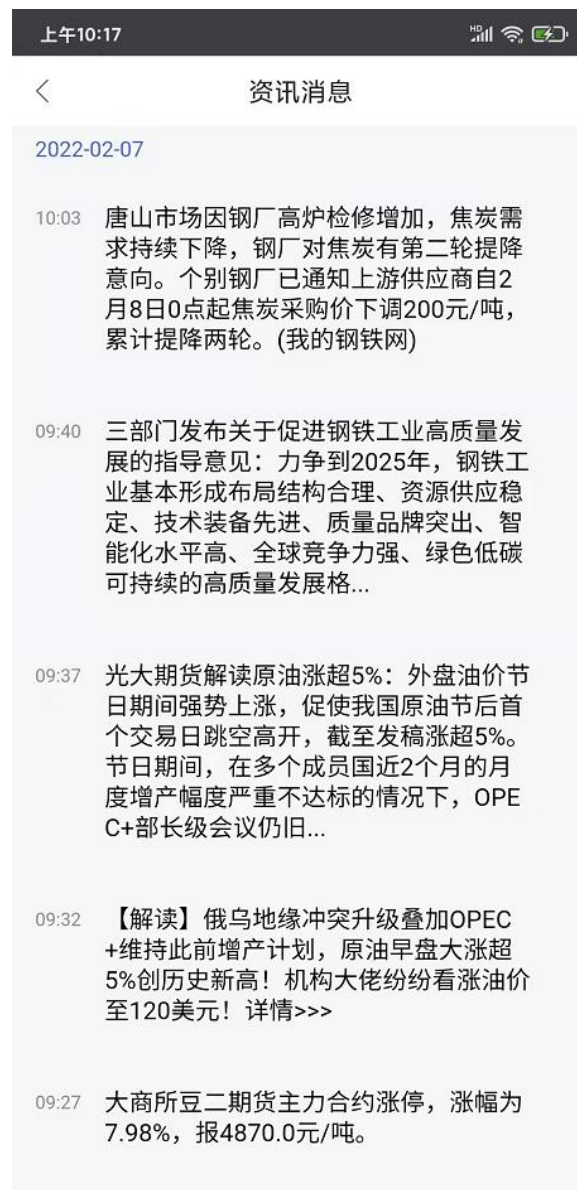

2.3 期货开户

在首页点击“期货开户”可进入期货开户直通车。

在非交易时间段进入时，可以进行预约开户，我们将在交易时间段与您取得联系并提供开户绿色通道。



2.4 持仓排行

从首页宫格可以进入“持仓排行”，可在顶部切换成交持仓、建仓过程、品种持仓、合约持仓四个维度。

在成交持仓可以查询某个交易日某合约的成交量、多单持仓、空单持仓前 20 持仓主力，并以图表形式呈现这些主力的各项数据。



在建仓过程可查看某个主力在某个合约的建仓过程。



在品种持仓可查看某个交易日某个主力所持有的品种情况
右滑下方的表格能够查看该主力所持的这个品种占全市场比例、换手率的信息。



合约持仓可查看某交易日某主力持有的合约情况

点击品种展开、收起该主力持有该品种下各合约的持有情况。点击合约能够跳转该主力在这一合约的建仓过程。

上午10:27

持仓分析

成交持仓 建仓过程 品种持仓 合约持仓

2022-01-28 长江期货

成交量 多单持仓 空单持仓 净持仓

品种名	成交量 ↓	增减
短纤	15467	1112
短纤2204	6451	239
短纤2203	6327	-959
短纤2206	2166	2094
聚乙烯	8212	1598
沪铝	1728	-243
鸡蛋	886	886
LPG	401	401

选择时间、主力

切换查看成交量、多单量等数据

点击跳转该主力在这一合约的建仓过程

点击展开合约

3.行情

在行情页面顶部，分为总览、自选、国内、国际、期权，右上角可以进行合约查找与行情列表设置。

合约列表向左滑动可以看到更多信息：成交量、持仓量、日增仓、振幅、沉淀资金、资金流向、昨结、今结。



3.1 查看合约详情、搜索合约、添加自选

点击主力列表的合约即可进入合约分时；在主力界面上长按合约，会弹出加/删自选的气泡；点击搜索图标，进入搜索页面，在最上方的输入框输入代码/简拼/名称，软件下方就会显示出与之相关合约，点击合约即可进入合约分时；点击合约右侧的加/减号就可以把该合约添加/移出自选。

3.2 自选编辑

点击自选列表左上角编辑按钮进入编辑页面，支持对自选合约进行排序、置顶，支持合约多选后统一删除，支持非主力合约一键切换成主力。

提示：自选列表的默认顺序是按照添加时间排序。

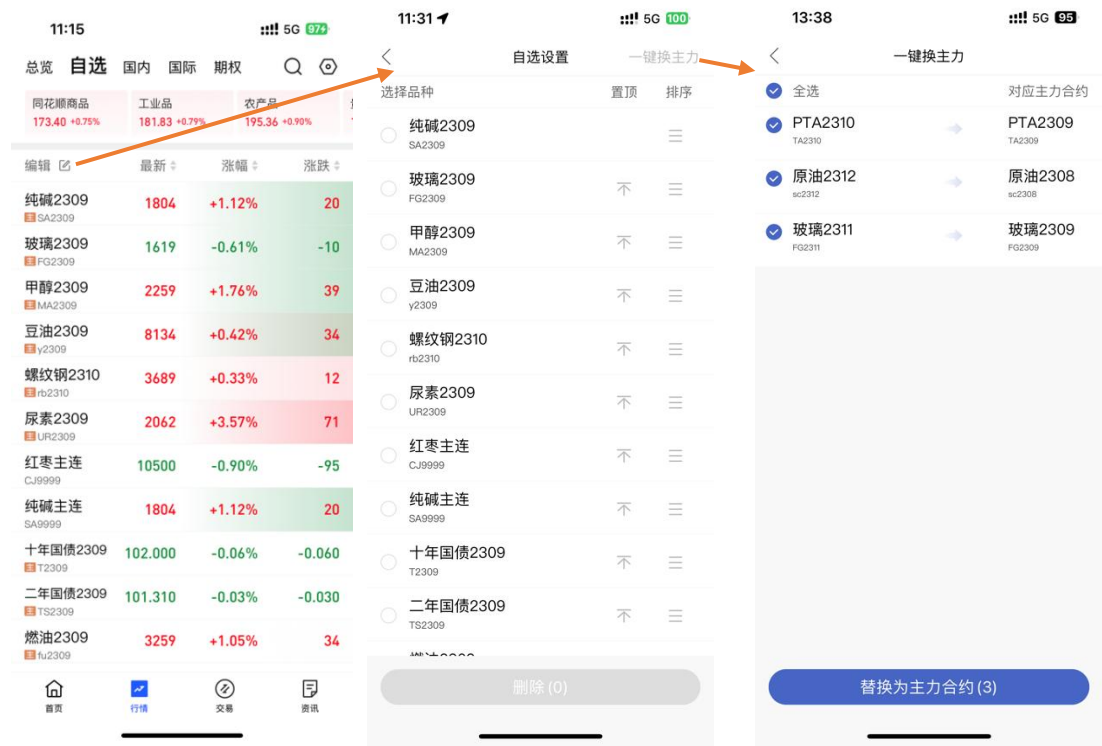

3.3 期权行情



3.4 合约详情

点击行情页面的某一合约，进入合约行情主页面，呈现分时图，左滑为K线图，右侧区域显示实时期货交易明细，期货合约的行情页面下方依次呈现与该品种期货合约相关的新闻、交易明细、产业链和外盘品种关联、持仓主力排行、基差及简介；页面底部为功能区域，包含闪电下单、交易、画线下单、云条件单、止损止盈、画线止损、交易设置、画线、期权。





闪电下单支持 4 键模式（支持反手）。设置方法：「交易设置」-「闪电下单模式」-「四键下单」。



3.5 K 线图

支持多个高低频率周期的切换，提供多个主图指标与副图指标的图形与数据，支持指标参数修改，支持双指放缩 K 线图。



3.5.1 常用周期设置

支持常用周期排序调整，并支持添加自定义周期。

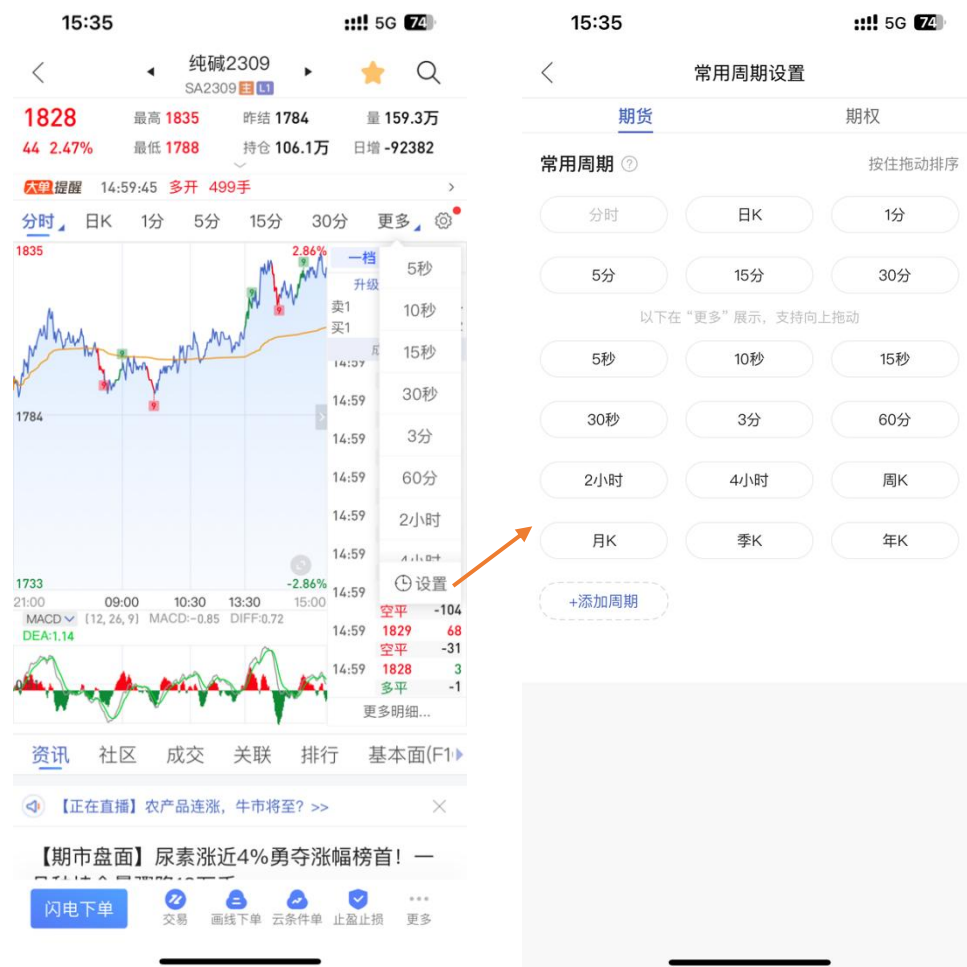

3.5.2 指标切换

通过点击K线图下的指标图可实现指标间的切换。横屏查看K线图时可通过指标选择框切换指标。默认情况如下：

指标支持：DMI\MACD\KDJ\RSI\WR\EXPMA\BOLL

支持在指标设置中添加更多常用指标。设置方法：「K线图」-「指标设置」-「添加指标」。

3.6 预警

支持对合约的价格上下限、日涨跌幅及5分钟涨跌幅设置预警。在软件打开的情况下，当其中一项设置被触发，软件会自动弹窗提醒，可选择查看行情或进行交易。可通过“我的预警”来进行修改和删除。

3.7 行情特色功能

3.7.1 新闻

筛选出可能对该合约走势产生影响的实时资讯、研报。



3.7.2 明细

实时展示全市场用户每一笔交易情况，包括成交时间、价位、现手、增仓、开平情况。

上午10:50					
<div> <div>铁矿2205</div> <div>820.0 2.82%</div> <div> <div></div> <div></div> </div> </div>					
资讯	明细	关联	排行	基差	简介
时间	价格	现手	增仓	开平	
10:50:09	820.5	19	-15	空平	
10:50:08	820.5	2	0	多换	
10:50:08	820.5	34	-13	空平	
10:50:07	820.5	48	-5	多平	
10:50:06	820.5	1	0	空换	
10:50:05	820.5	51	15	空开	
10:50:05	821.0	17	-4	多平	
10:50:03	821.0	56	9	多开	
10:50:02	821.0	8	8	双开	
10:50:00	821.0	5	5	双开	
10:50:00	821.0	2	2	双开	
10:49:59	821.0	1	1	双开	
10:49:58	821.0	1	1	双开	
10:49:57	820.5	3	2	空开	

3.7.3 关联

显示该合约所在产业的上下游品种主力合约关系与实时价格、涨跌幅及该合约的外盘关联合约价格、涨跌幅。点击关联的合约可跳转该合约详情。

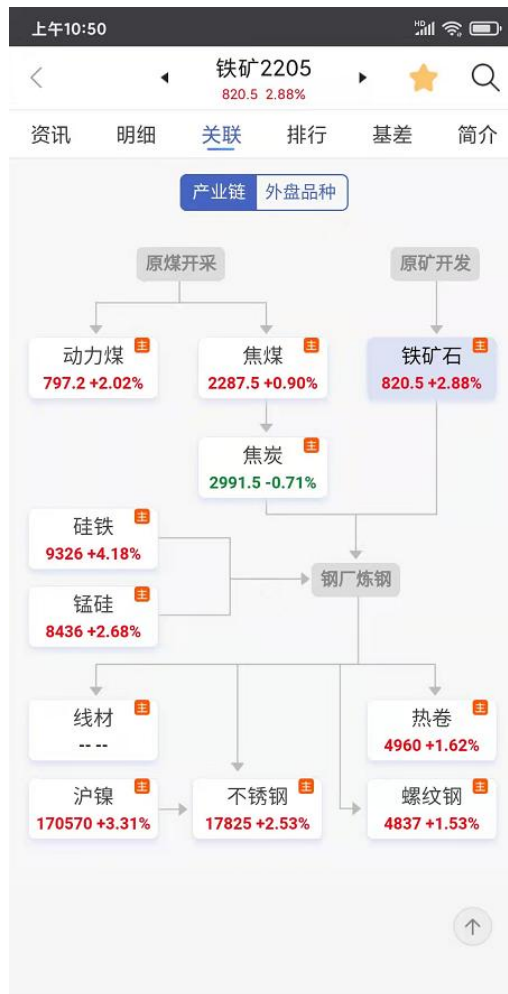

3.7.4 排行

每天实时更新交易所发布的该合约主力持仓会员持仓情况的可视化图表, 可切换查看成交量排行、多单持仓排行、空单持仓排行。点击会员名称可跳转该会员在这一合约的建仓过程。



3.7.5 基差

可视化图表展示该合约与主要产地现货的价格在一段时间内的对比



3.7.6 简介

介绍展示该合约的基本情况，包括代码、交易单位、最低保证金比例等。

上午10:50

铁矿2205
820.5 2.88%

资讯 明细 关联 排行 基差 简介

交易品种	铁矿石
交易代码	I
交易单位	100吨/手
报价单位	元（人民币）/吨
最小变动价位	0.5元（人民币）/吨
最低交易保证金	13.00%
涨跌停幅度	11.00%
合约月份	1,2,3,4,5,6,7,8,9,10,11,12
交易时间	每周一至周五上午9:00~11:30，下午13:30~15:00，以及夜盘交易时间为21:00-23:00。
最后交易日	2022-05-18
交割日期	2022-05-23
交割方式	实物交割
交割地点	大连商品交易所铁矿石指定交割仓库及指定交割地点
	标准质量要求：铁=62.0%

4.交易

4.1 登录交易

交易登录界面上选择开户机构、席位、输入资金账号、密码。首次登录需查看并勾选我已阅读并了解《电子交易风险揭示书》。



4.1.1 多账号登录交易

用户可通过添加多个账户来达到在多个账号同时交易的目的

4.1.2 指纹、面容 ID 登录交易

用户第一次登录交易账号后，可通过设置指纹/面容 ID 登录来达到快捷登录的目的。之后也可以在交易管理中，选择开启或者关闭指纹/面容 ID 登录交易。



开启、关闭快捷登录

(仅 iPhone x 及以上支持面容 ID 登录, 其余为指纹登录)

4.1.3 交易设置



4.2 交易下单

下单为三键下单方式。合约无持仓时，显示买（开）、卖（开）、平。根据合约持仓情况，显示：加多、加空、锁仓、平仓。



4.3 交易合约搜索

通过代码输入框输入代码/拼音/首字母，下方就会显示出与之相关合约，点击所需合约即可。另外，也可在“自选”中直接调入。

4.4 持仓

用户在此可见持仓合约信息

4.5 银期转账

支持银行卡转入、银行卡余额查询、期货转出、流水展示功能。

1. 银行余额

选择银行账户，输入资金密码与银行密码，点击查询。

2. 资金转入：

选择银行账户，币种，转入金额，资金密码，点击转账转入。

3. 资金转出：

选择银行账户，币种，转出金额，资金密码，点击转账转出。

4. 转账记录：

支持查看交易日的出入金流水。

4.6 账单查询

分日结与月结展示交易期内的、上日权益、可用保证金、可取资金、平仓盈亏、浮动盈亏、风险度、手续费、行权手续费、交割手续费、出入金等。

设置方法：“交易”——“交易管理”——“账单查询”。

4.7 保证金监控中心

支持跳转到保证金监控中心查询服务系统。

设置方法：“交易”——“交易管理”——“保证金监控中心”。

4.8 修改密码

支持修改交易密码和修改资金密码。

设置方法：“交易”——“交易管理”——“交易设置”——“密码修改”。

1. 交易密码修改：

输入原交易密码，新交易密码以及新密码确认之后，点击确认修改，交易密码修改成功之后会自动退出登录，要求重新登录才可以继续进行交易操作。

2. 资金密码修改：

输入原资金密码，新资金密码以及新密码确认之后，点击确认修改，资金密码修改成功。

4.9 止盈止损

止盈止损另见云端止盈止损使用说明。

5.资讯

可通过热点资讯、具体合约下的新闻及资讯页面来了解相关期货的信息。

